



โรงเรียนชุมชนบ้านโต้นศรีพิมลวิทยา

แผนการบริหารและ พัฒนาทรัพยากรบุคคล ปี พ.ศ. 2567



สำนักงานเขตพื้นที่การศึกษาประถมศึกษาขอนแก่น เขต 1
สำนักงานคณะกรรมการศึกษาขั้นพื้นฐาน
กระทรวงศึกษาธิการ

คำนำ

แผนการบริหารและพัฒนาทรัพยากรบุคคล เป็นแผนการบริหารงานที่ใช้เป็นขอบข่ายในการทำงานที่ทำให้ครูและบุคลากรทางการศึกษาที่ทำหน้าที่ในการปฏิบัติงานในโรงเรียนได้ศึกษาภาวะเปรียบ ข้อบังคับ ตลอดจนแนวปฏิบัติงานของกลุ่มบริหารงานบุคคล เพื่อที่ครูและบุคลากรทางการศึกษาในโรงเรียนจะได้นำไปปฏิบัติให้ถูกต้อง และสามารถปฏิบัติงานเพื่อตอบสนองภารกิจของโรงเรียนและกลุ่มบริหารงานบุคคล เพื่อให้การดำเนินงานเป็นไปอย่างราบรื่น

โรงเรียนชุมชนบ้านไต้ศรีพิมลวิทยา หวังเป็นอย่างยิ่งว่าแผนบริหารงานของกลุ่มบริหารงานบุคคลเล่มนี้จะเป็นประโยชน์ในการปฏิบัติการของครูและบุคลากรทางการศึกษาในโรงเรียนต่อไป

ข้อมูลโรงเรียนชุมชนบ้านโต้นศรีพิมลวิทยา

โรงเรียนชุมชนบ้านโต้นศรีพิมลวิทยา จัดการศึกษาระดับการศึกษาขั้นพื้นฐาน ได้ร่วมกับคณะกรรมการสถานศึกษา ผู้ปกครอง และคณะครู มีบทบาทในการมีส่วนร่วมการจัดการศึกษา เพื่อร่วมกันพัฒนาผู้เรียนตามศักยภาพที่ทางโรงเรียนชุมชนบ้านโต้นศรีพิมลวิทยา ได้ตั้งเป้าไว้ ซึ่งทางโรงเรียนได้ดำเนินการวิเคราะห์สภาพปัญหาผลการจัดการศึกษาที่ผ่านมา โดยการศึกษาข้อมูล สารสนเทศจากผลการนิเทศติดตาม ประเมินการจัดการศึกษา ตามนโยบายการปฏิรูปการศึกษา และจัดประชุมระดมความคิดเห็น จากบุคลากรในสถานศึกษาเพื่อวางแผนร่วมกันกำหนดเป้าหมาย ปรวิสัยทัศน์ กำหนดพันธกิจ กลยุทธ์ มุ่งเป้าประกอบที่สำคัญเพื่อที่จะขับเคลื่อนการศึกษาในระดับขั้นพื้นฐานได้แก่ การพัฒนาวิชาการที่เน้นคุณภาพผู้เรียนรอบด้านตามหลักสูตรสถานศึกษา ได้มีการพัฒนาหลักสูตรการศึกษาให้สอดคล้องกับบริบทของท้องถิ่น ซึ่งเป็นหลักสูตรที่มุ่งพัฒนาเด็กทุกด้าน ทั้งด้านร่างกาย อารมณ์จิตใจ สังคม และสติปัญญา เพื่อให้ผู้เรียนมีความสุขในการเรียนรู้ มีการพัฒนาครู และบุคลากรให้มีศักยภาพ สำหรับด้านระบบกลไก การเสริมสร้างความตระหนักรู้ และความเข้าใจการจัดการศึกษา ในการจัดการศึกษาของสถานศึกษาเพื่อพัฒนาคุณภาพผู้เรียน มีการปรับแผนพัฒนาคุณภาพจัดการศึกษาแผนปฏิบัติการประจำปี ให้สอดคล้องกับสภาพปัญหา ความต้องการพัฒนา และนโยบายการปฏิรูปการศึกษา พร้อมทั้งจัดหาทรัพยากร จัดสรรงบประมาณ มอบหมายงานให้ผู้รับผิดชอบ ดำเนินการพัฒนาตามแผนงานเพื่อให้บรรลุเป้าหมายที่กำหนดไว้ มีการดำเนินการนิเทศ กำกับ ติดตาม ประเมินผลการดำเนินงาน และสรุปผลการดำเนินงานโดยกระบวนการ PDCA มีการวางแผน การลงมือทำการตรวจสอบ และปรับปรุงแก้ไข ในทุกกระบวนการบริหารจัดการของผู้บริหาร

นอกจากนี้ทางโรงเรียนชุมชนบ้านโต้นศรีพิมลวิทยา ได้จัดสิ่งอำนวยความสะดวกที่จำเป็นซึ่งเอื้อประโยชน์ และอำนวยความสะดวกต่อการพัฒนาผู้เรียน ทั้งด้านร่างกาย อารมณ์และจิตใจ สังคม และสติปัญญา คือจัดสภาพแวดล้อมทางกายภาพที่เอื้อต่อการเรียนรู้อย่างมีคุณภาพและจัดระบบเทคโนโลยีสารสนเทศเพื่อสนับสนุนการบริหารจัดการเพื่อการจัดการเรียนรู้ เช่น จัดให้มีห้องคอมพิวเตอร์เพื่อให้เด็กได้ศึกษาหาข้อมูลทางโลกออนไลน์ จัดให้มีอุปกรณ์ทางคอมพิวเตอร์รวมทั้งสิ่งอำนวยความสะดวกต่างๆด้านเทคโนโลยีที่เกี่ยวข้องกับการศึกษาหาความรู้ให้กับผู้เรียนรวมถึงเรื่องอำนวยความสะดวกต่างๆ ให้พอเพียงกับผู้เรียน โดยจัดให้เหมาะสม สะอาด ปลอดภัย ให้มีมุมหนังสือและห้องสมุดที่จำเป็นต่อพัฒนาการเรียนของผู้เรียน ให้เพียงพอและเหมาะสมกับวัย จัดให้มีที่นั่งพักผ่อนที่เหมาะสมปลอดภัย จัดให้มีพื้นที่สำหรับน้ำดื่มที่สะอาด ถูกสุขลักษณะ ที่ล้างมือ ห้องน้ำห้องส้วม พร้อมอุปกรณ์ที่จำเป็นและเหมาะสมกับเด็ก มีหลักสูตรการเรียนการสอนที่สอดคล้องกับหลักสูตรสถานศึกษาและหลักสูตรแกนกลางเป็นรูปแบบการจัดการประสบการณ์ เน้นการเรียนรู้ผ่านการเล่นและการลงมือปฏิบัติด้วยตนเอง สอดคล้องกับวิถีชีวิตของครอบครัว ชุมชน และท้องถิ่นจัดครูที่เหมาะสมและตรงกับวิชา คือมีครูสอนวิชาต่างๆ จบตรงสาขาวิชาที่สอนส่งบุคลากรเข้ารับการอบรมเพื่อพัฒนาศักยภาพ คุณภาพของครูและบุคลากรด้านการศึกษาอย่างต่อเนื่อง ซึ่งส่งผลให้ครูทุกคนล้วนมีความรู้ความสามารถในการวิเคราะห์และออกแบบหลักสูตรสถานศึกษา มีทักษะในการจัดประสบการณ์และการประเมินพัฒนาการผู้เรียนเป็นรายบุคคล มีประสบการณ์ในการออกแบบการจัดกิจกรรมที่ทักษะการสังเกต และการปฏิสัมพันธ์ที่ดีกับเด็กและผู้ปกครองมีการจัดสภาพแวดล้อมทั้งภายในและภายนอกห้องเรียนที่คำนึงถึงความปลอดภัยของผู้เรียน ส่งเสริมให้เกิดการเรียนรู้ทั้งแบบรายบุคคลและรายกลุ่ม มีสื่อการเรียนรู้ที่หลากหลายที่ได้จากธรรมชาติหรือสื่อในชุมชน มุ่งเน้นให้เกิดการ

เรียนรู้แบบเรียนปนเล่นมีความสุขในการเรียนรู้ มีสื่อเทคโนโลยีใช้ในการสืบเสาะหาความรู้และมีการจัดการเรียนการสอนโดยการใช้สื่อ DLIT

มีการจัดสิ่งอำนวยความสะดวกให้บริการด้านสื่อเทคโนโลยีสารสนเทศ อุปกรณ์เพื่อสนับสนุนการจัดประสบการณ์เพื่อพัฒนาครูอย่างเพียงพอและทั่วถึง มีการกำหนดมาตรฐานการศึกษาของสถานศึกษาที่สอดคล้องกับมาตรฐานการศึกษา และอัตลักษณ์ที่สถานศึกษากำหนด มีการจัดทำแผนการจัดประสบการณ์ที่สอดคล้องกับมาตรฐาน

ตามหลักสูตรการศึกษาแกนกลางและหลักสูตรสถานศึกษา มีการประเมินผลตรวจสอบคุณภาพภายในสถานศึกษา ติดตามผลการดำเนินงานและจัดทำรายงานผลการประเมินตนเองประจำปี มีการนำผลการประเมินไปปรับปรุงพัฒนาคุณภาพสถานศึกษา โดยทุกฝ่ายมีส่วนร่วม พร้อมทั้งรายงานผลการประเมินตนเองให้หน่วยงานต้นสังกัดอย่างต่อเนื่อง

โครงสร้างการบริหารโรงเรียนชุมชนบ้านไต้ศรีพิมลวิทยา

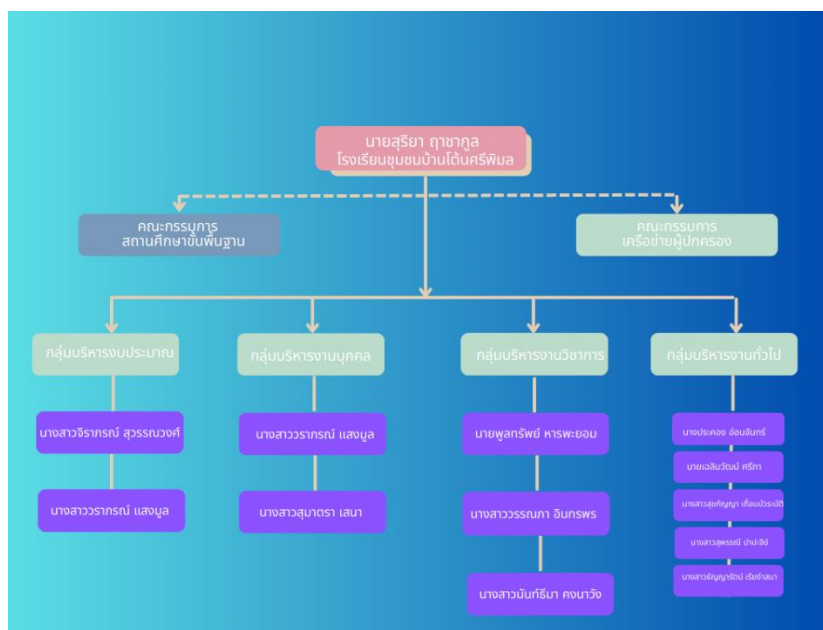

พื้นที่ของโรงเรียนชุมชนบ้านไต้ศรีพิมลวิทยา

- ❖ โรงเรียนชุมชนบ้านไต้ศรีพิมลวิทยา ตั้งอยู่เลขที่ หมู่ ๑ ตำบลบ้านไต้ อำเภอยะยี่น จังหวัดขอนแก่น รหัสไปรษณีย์ ๔๐๓๒๐ website : <https://www.banton.ac.th/> สังกัดสำนักงานเขตพื้นที่การศึกษาประถมศึกษาขอนแก่น เขต ๑ ระดับที่เปิดสอน : ระดับชั้นอนุบาลปีที่ ๑ - ระดับชั้นประถมศึกษาปีที่ ๖
- ❖ **พื้นที่ทั้งหมด**
พื้นที่ทั้งหมด : ๑๕ ไร่

แผนที่ของโรงเรียนชุมชนบ้านโต้นศรีพิมลวิทยา

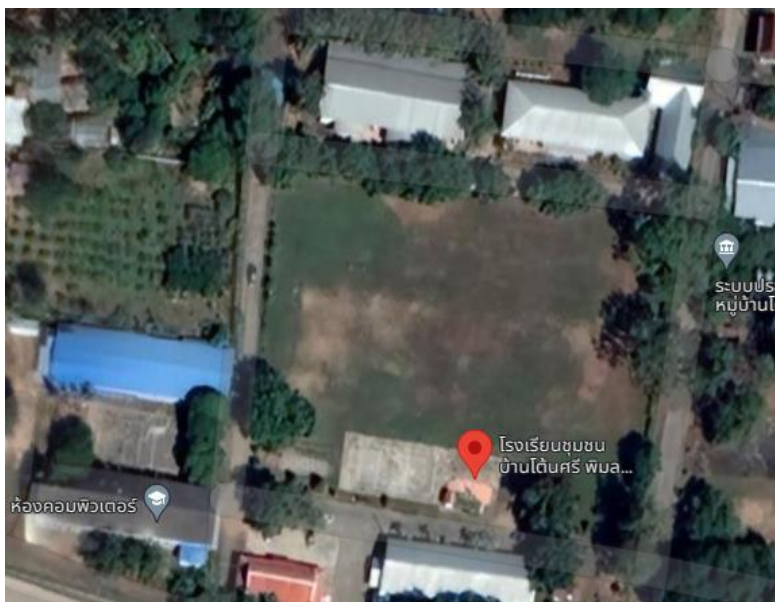

ข้อมูลจำนวนสถานศึกษา นักเรียน ครูและบุคลากรในสถานศึกษา ปีงบประมาณ พ.ศ.๒๕๖๗

ข้อมูลครู	คน	ข้อมูลนักเรียน	คน
ครูประจำการ	๑๑	อนุบาล ๑-๓	๓๘
ครูอัตราจ้าง	๑	ประถมศึกษาปีที่ ๑	๑๕
ครูพนักงานราชการ	-	ประถมศึกษาปีที่ ๒	๑๕
ครูธุรการ	๑	ประถมศึกษาปีที่ ๓	๒๐
ครูพี่เลี้ยงเด็กพิการ	๑	ประถมศึกษาปีที่ ๔	๒๑
ครูโครงการวิฤติ	-	ประถมศึกษาปีที่ ๕	๑๘
ครู อื่นๆ (โปรดระบุ)	-	ประถมศึกษาปีที่ ๖	๒๘
รวมทั้งสิ้น	๑๔	รวมทั้งสิ้น	๑๕๕

แผนการบริหารทรัพยากรบุคคล

การบริหารงานบุคคล หมายถึง การหาทางใช้คนที่ อยู่ร่วมกันในองค์กรนั้นๆ ให้ทำงานได้ผลดีที่สุด สิ้นเปลืองค่าใช้จ่ายน้อยที่สุด ในขณะที่เดียวกันก็สามารถทำให้ผู้ร่วมงานมีความสุขมีความพอใจที่จะให้ความร่วมมือ และทำงานร่วมกับผู้บริหาร เพื่อให้งานขององค์กรนั้นๆ สำเร็จลุล่วงไปด้วยดี

การบริหารงานบุคคลในสถานศึกษา เป็นภารกิจสำคัญที่มุ่งส่งเสริมให้สถานศึกษาสามารถปฏิบัติงานเพื่อตอบสนอง ภารกิจของสถานศึกษา เพื่อดำเนินการด้านการบริหารงานบุคคลให้เกิดความคล่องตัว อิสระ ภายใต้ กฎหมาย ระเบียบ เป็นไปตามหลักธรรมาภิบาล ข้าราชการครูและบุคลากรทางการศึกษาได้รับการพัฒนา มีความรู้ ความสามารถ มีขวัญกำลังใจ ได้รับการยกย่องเชิดชูเกียรติ มีความมั่นคงและก้าวหน้าในวิชาชีพ ซึ่งจะส่งผลต่อการ พัฒนาคุณภาพการศึกษาของผู้เรียนเป็นสำคัญ

วัตถุประสงค์

๑. เพื่อให้การดำเนินงานด้านการบริหารงานบุคคล ถูกต้อง รวดเร็ว เป็นไปตามหลักธรรมาภิบาล สนองตอบความต้องการของหน่วยงานในเขตพื้นที่การศึกษา

๒. เพื่อส่งเสริมบุคลากรให้มีความรู้ความสามารถและมีจิตสำนึกในการปฏิบัติภารกิจที่รับผิดชอบให้เกิดผลสำเร็จตามหลักการบริหารแบบมุ่งผลสัมฤทธิ์

๓. เพื่อส่งเสริมให้ครูและบุคลากรทางการศึกษาปฏิบัติงานเต็มตามศักยภาพ โดยยึดมั่นในระเบียบวินัย จรรยาบรรณ อย่างมีมาตรฐานแห่งวิชาชีพ

๓. เพื่อให้ครูและบุคลากรทางการศึกษาที่ปฏิบัติงานได้ตามมาตรฐานวิชาชีพได้รับการยกย่องเชิดเกียรติ มีความมั่นคงและมีความก้าวหน้าในวิชาชีพ ซึ่งจะส่งผลต่อการพัฒนาคุณภาพการศึกษาของผู้เรียนเป็นสำคัญ

๕. ส่งเสริมขวัญและกำลังใจในการปฏิบัติงานของบุคลากร

๖. ส่งเสริมและสนับสนุนให้บุคลากรศึกษาหาความรู้เพิ่มเติมและพัฒนาทุกรูปแบบ

๗. ดูแลและดำเนินการเกี่ยวกับสวัสดิการของบุคลากร

๘. ดำเนินการประเมินผลเป็นระยะๆ ตามลักษณะของงานงานบุคลากร เป็นงานสำคัญงานหนึ่ง ที่จะทำให้โรงเรียน ประสบความสำเร็จในการดำเนินงาน เพราะงานบุคลากรเป็นกำลังสำคัญในการบริหารงานด้านอื่นๆ ให้บรรลุ เป้าหมายอย่างมีประสิทธิภาพได้ โรงเรียนชุมชนบ้านโต้นศรีพิมลวิทยาจึงกำหนดขอบข่ายและภาระงานไว้ ดังนี้

การบริหารงานบุคคล ประกอบด้วย

๑. งานวางแผนอัตรากำลัง มีขอบข่ายงาน ดังนี้

๑. วิเคราะห์ภารกิจและประเมินสภาพความต้องการกำลังคนกับภารกิจของโรงเรียน

๒. จัดทำแผนอัตรากำลังข้าราชการครูและบุคลากรทางการศึกษาของสถานศึกษาโดยความเห็นชอบของคณะกรรมการสถานศึกษาขั้นพื้นฐาน ตามหลักเกณฑ์ที่ ก.ค.ศ. กำหนด

๓. นำเสนอแผนอัตรากำลัง เพื่อขอความเห็นชอบต่อคณะกรรมการบริหารโรงเรียน

๔. นำแผนอัตรากำลังของสถานศึกษาสู่การปฏิบัติให้เกิดคุณภาพของข้าราชการครู

๕. ดำเนินการในการกำหนดตำแหน่งและการเลื่อนตำแหน่งบุคลากรทางการศึกษาและวิทยฐานะ

๖. ดำเนินการจ้างลูกจ้างประจำและลูกจ้างชั่วคราวด้วยเงินงบประมาณให้ดำเนินการตามเกณฑ์ของกระทรวงการคลัง หรือตามหลักเกณฑ์วิธีการของสำนักงานคณะกรรมการการศึกษาขั้นพื้นฐาน กำหนด

๗. ดำเนินการจ้างลูกจ้างชั่วคราวด้วยเงินรายได้สถานศึกษา ให้ดำเนินการตามหลักเกณฑ์วิธีการของสำนักงานคณะกรรมการการศึกษาขั้นพื้นฐาน และโรงเรียนกำหนด

๘. ปฏิบัติหน้าที่อื่นๆ ตามที่ได้รับมอบหมาย

๒. งานพัฒนาบุคลากร มีขอบข่ายงาน ดังนี้

๑. จัดทำแผนหรือโครงการสำหรับกลุ่มงานพัฒนาบุคลากร

๒. วางแผนและดำเนินงานด้านการพัฒนาบุคลากรร่วมกับหน่วยงานอื่นๆ ทั้งในและนอกสถานศึกษาและโครงการพัฒนาครูรูปแบบครบวงจร ตามที่ สพฐ. กำหนด

๓. วางแผน กำกับ ติดตาม ส่งเสริม การพัฒนาบุคลากรด้านการอบรม การศึกษาดูงาน การศึกษาดูงาน เพื่อให้สอดคล้องตามนโยบายปฏิรูปการศึกษาด้านการพัฒนาครูและบุคลากรทางการศึกษา

๔. ติดตามรวบรวมข้อมูลสรุปและประเมินผลการปฏิบัติงาน รายงานผลงานประจำปี

๓. การประเมินผลการปฏิบัติงานของบุคลากร มีขอบข่ายงาน ดังนี้

๑. จัดทำเครื่องมือและประเมินผลการปฏิบัติงานของบุคลากร เพื่อเสนอคณะกรรมการประกอบการพิจารณาความดีความชอบ

๒. ประเมินผลการปฏิบัติงานของบุคลากรภาคเรียนละ ๑ ครั้ง

๓. ปฏิบัติหน้าที่อื่นๆ ตามที่ได้รับมอบหมาย

๔. งานสวัสดิการเสริมสร้างขวัญและส่งเสริมกำลังใจ มีขอบข่ายงาน ดังนี้ งานส่งเสริมกำลังใจ

๑. จัดบริการเยี่ยมไข้ผู้มีอุปการะคุณแก่โรงเรียน คณะครูและบุคลากรในโรงเรียนที่เกิดอุบัติเหตุหรือเจ็บป่วย นอนรักษาตัวในโรงพยาบาล ๑ วันขึ้นไป นำกระเช้าผลไม้ หรือดอกไม้ หรืออื่นๆ ไปเยี่ยม โดยมีหัวหน้ากลุ่มสาระ / กลุ่มงาน เป็นผู้รับผิดชอบ

๒. ประสานงานกับเจ้าภาพและแจ้งให้บุคลากรในโรงเรียนทราบโดยทั่วกัน โนการวาง พวงหรีด เป็นเจ้าภาพในงานสวดอภิธรรมศพของครูและบุคลากร บิดา มารดาของครูและบุคลากร บิดามารดาของคู่สมรสครูและบุคลากร นักเรียน หรือญาติสายตรง

๓. จัดยานพาหนะไปเยี่ยมไข้ หรือร่วมงานศพจัดบริการวางหรีดงานศพของผู้มีอุปการะคุณของโรงเรียน

งานเสริมสร้างขวัญ

๑. มอบของขวัญแสดงความยินดีในโอกาสต่างๆ

๒. มอบบัตรอวยพรและร้องเพลงอวยพรเนื่องในวันเกิด

๓. ช่วยเหลือตามวาระโอกาสต่างๆ

๔. มอบสิ่งของให้กำลังใจในยามเจ็บป่วย

๕. สวัสดิการอื่นๆ ที่ผู้บริหารพิจารณาให้

๖. งานกิจกรรมรดน้ำดำหัวผู้มีอุปการะคุณแก่โรงเรียน

๗. จัดกิจกรรมต่างๆ เนื่องในวาระครบเกษียณอายุราชการประจำปี การย้าย การลาออกของบุคลากรในโรงเรียน

๕. งานเงินการกุศลในชุมชน มีขอบข่ายงาน ดังนี้

๑. รวบรวมเงินที่เก็บจากครู - อาจารย์ลูกจ้างประจำ ลูกจ้างชั่วคราว จากเจ้าหน้าที่การเงินของโรงเรียนจัดทำบัญชีรายรับ - รายจ่าย โดยมีคณะกรรมการรับผิดชอบ กำหนดระเบียบและวิธีการใช้เงินดังกล่าว

๒. จ่ายเงินตามระเบียบ ที่คณะกรรมการฯ ซึ่งคัดเลือกมาจาก กลุ่มบริหารกำหนด
๓. จัดทำบัญชีรับ - จ่ายให้เป็นปัจจุบัน
๔. ประเมิน สรุปผล รายงานการดำเนินงานประจำปี
๕. ปฏิบัติหน้าที่อื่น ๆ ตามที่ได้รับมอบหมาย

๖. การจัดทำทะเบียนประวัติข้าราชการครูลูกจ้างและบุคลากรทางการศึกษา มีขอบข่ายงานดังนี้

๑. ทำทะเบียนประวัติข้าราชการครู ลูกจ้างและบุคลากรทางการศึกษา
๒. จัดทำทะเบียนประวัติให้ถูกต้องและเป็นปัจจุบัน
๓. เก็บรักษาทะเบียนประวัติอย่างปลอดภัยและสะดวกแก่การค้นหา
๔. นำนวัตกรรมและเทคโนโลยีเข้ามามีใช้ในการดำเนินการ
๕. ปฏิบัติหน้าที่อื่นๆ ตามที่ได้รับมอบหมาย

๗. การจัดทำหลักฐานการปฏิบัติราชการ มีขอบข่ายงาน ดังนี้

๑. จัดทำและตรวจสอบสมุดบันทึกการมาปฏิบัติราชการของบุคลากร
๒. รวบรวมหลักฐานเรียบร้อยและเป็นปัจจุบัน
๓. ทำสถิติและนำไปใช้ประโยชน์
๔. นำนวัตกรรมและเทคโนโลยีเข้ามามีใช้ในการดำเนินการ
๕. ปฏิบัติหน้าที่อื่นๆ ตามที่ได้รับมอบหมาย

๘. การประเมินผลการดำเนินงานกลุ่มงานบริหารงานบุคคล มีขอบข่ายงาน ดังนี้

๑. ประเมินผลการดำเนินงานบุคคลโดยมีหลักฐานประกอบ
๒. จัดให้มีการประเมินผลในระดับหน่วยงานย่อยภายในโรงเรียน
๓. ตั้งคณะกรรมการคณะกรรมการประเมิน
๔. วิเคราะห์ผลการประเมินการดำเนินงานบุคคล
๕. นำผลการวิเคราะห์ไปใช้ในการปรับปรุงพัฒนาการดำเนินงานบุคคล
๖. ประเมินและรายงานผลการปฏิบัติงานงานของกลุ่มงาน
๗. ปฏิบัติหน้าที่อื่นๆ ตามที่ได้รับมอบหมาย

๙. การสรรหาครูและบุคลากรในตำแหน่งอัตราจ้าง / ลูกจ้าง / พนักงานราชการ มีขอบข่ายงาน ดังนี้

๑. ดำเนินการสรรหาและจัดจ้างบุคคลเพื่อปฏิบัติงานในตำแหน่งอัตราจ้าง หรือพนักงานราชการ โดยประชาสัมพันธ์ไปยังเว็บไซต์ของหน่วยงานต่างๆ และหน่วยงานที่เกี่ยวข้องในท้องถิ่น

๒. ดำเนินการแต่งตั้งคณะกรรมการคัดเลือกอัตราจ้าง หรือลูกจ้างและรายงานผลต่อผู้บริหาร
๓. ดำเนินการจัดทำหนังสือแต่งตั้งเป็นอัตราจ้าง หรือลูกจ้าง
๔. แจ้างเงื่อนไข ภาระงาน มาตรฐานคุณภาพงานมาตรฐานวิชาชีพ จรรยาบรรณวิชาชีพและเกณฑ์การประเมินผลการปฏิบัติงาน หรือระเบียบข้อปฏิบัติอื่นใดของทางโรงเรียนให้แก่อัตราจ้างหรือพนักงานราชการ
๕. ประเมินผลการปฏิบัติงาน ภาคเรียนละ ๑ ครั้ง เพื่อนำผลการประเมินไปประกอบการพิจารณาการขึ้นเงินเดือน ในเดือนสุดท้ายก่อนสิ้นภาคเรียน
๖. สรุปรายงานผลการปฏิบัติหน้าที่อัตราจ้าง หรือพนักงานราชการ เสนอต่อผู้บังคับบัญชาเป็นประจำทุกเดือน
๗. ดำเนินการรายงานการพ้นจากสภาพการเป็นอัตราจ้าง หรือลูกจ้าง เสนอต่อผู้บริหาร
๘. ปฏิบัติหน้าที่อื่น ๆ ตามที่ได้รับมอบหมาย

๑๐. การย้ายข้าราชการครูและบุคลากรทางการศึกษา มีขอบข่ายงานดังนี้

๑. แจ้างข้าราชการครูและบุคลากรทางการศึกษาเสนอความประสงค์ขอย้าย
๒. รวบรวมหลักฐานเสนอต่อผู้บริหาร
๓. รวบรวมหลักฐานส่งสำนักงานเขตพื้นที่หรือหน่วยงานที่เกี่ยวข้อง
๔. แจ้างผลการดำเนินงานแก่ข้าราชการครูและบุคลากรทางการศึกษา

๑๑. การดำเนินการเกี่ยวกับการเลื่อนขึ้นเงินเดือน มีขอบข่ายงาน ดังนี้

๑. ประกาศเกณฑ์การประเมินและแนวปฏิบัติในการพิจารณาความดีความชอบให้แก่ข้าราชการครูและบุคลากรทางการศึกษาในสถานศึกษาทราบโดยทั่วไป
๒. แต่งตั้งคณะกรรมการพิจารณาเลื่อนขึ้นเงินเดือนระดับสถานศึกษาตามหลักเกณฑ์และวิธีการที่กฎหมายกำหนดในฐานะผู้บังคับบัญชา
๓. รวบรวมข้อมูลพร้อมความเห็นของผู้มีอำนาจในการประเมินและให้ความเห็นในการเลื่อนขึ้นเงินเดือนของข้าราชการครูและบุคลากรทางการศึกษาเสนอคณะกรรมการตามข้อ ๒ พิจารณา
๔. ดำเนินการจัดทำและรวบรวมเอกสารการเลื่อนขึ้นเงินเดือนของข้าราชการครูและบุคลากรทางการศึกษา
๕. ปฏิบัติหน้าที่อื่นๆ ตามที่ได้รับมอบหมาย

๑๒. การประเมินวิทยฐานะข้าราชการครูและบุคลากรทางการศึกษา มีขอบข่ายงาน ดังนี้

๑. แจ้างข่าวการดำเนินการและหลักเกณฑ์ประเมินวิทยฐานะข้าราชการครูและบุคลากรทางการศึกษา
๒. สรุปรวบรวมข้อมูลการให้มีและเลื่อนวิทยฐานะของข้าราชการครูและบุคลากรทางการศึกษา เสนอต่อผู้บริหาร

๓. รวบรวมแบบคำขอส่งไปยังสำนักงานเขตพื้นที่การศึกษาเพื่อดำเนินการต่อไป
๔. ปฏิบัติหน้าที่อื่นๆ ตามที่ได้รับมอบหมาย

๒๐. การประเมินการเตรียมความพร้อมและพัฒนาอย่างเข้ม มีขอบข่ายงาน ดังนี้

การเตรียมความพร้อมและพัฒนาอย่างเข้ม สำหรับตำแหน่งครูผู้ช่วยเป็นไปตามหลักเกณฑ์และวิธีการ ที่ ก.ค.ศ. กำหนด (หนังสือสำนักงาน ก.ค.ศ. ที่ ศบ ๐๒๐๖.๗/๑ ๒๖ ลงวันที่ ๒๘ ธันวาคม ๒๕๖๑) ดังนี้

ด้านการปฏิบัติตน

๑. วินัยและการรักษาวินัย
๒. คุณธรรม จริยธรรม
๓. จรรยาบรรณวิชาชีพ
๔. การดำรงชีวิตตามหลักปรัชญาของเศรษฐกิจพอเพียง
๕. จิตวิญญาณความเป็นครู
๖. จิตสำนึกความรับผิดชอบในวิชาชีพ

ด้านการปฏิบัติงาน

๑. การจัดการเรียนการสอน
๒. การบริหารจัดการชั้นเรียน
๓. การพัฒนาตนเอง
๔. การทำงานเป็นทีม
๕. งานกิจกรรมตามภารกิจบริหารงานของสถานศึกษา
๖. การใช้ภาษาและเทคโนโลยี

ผู้ที่ได้รับการบรรจุและแต่งตั้งให้ดำรงตำแหน่งครูผู้ช่วย ต้องเตรียมความพร้อมและพัฒนาอย่างเข้มเป็นเวลาสองปีในสถานศึกษาที่ได้รับการบรรจุและแต่งตั้งองค์ประกอบของคณะกรรมการเตรียมความพร้อมและพัฒนาอย่างเข้ม ๓ คน ประกอบด้วย

- ผู้อำนวยการสถานศึกษา เป็นประธานกรรมการ
- ผู้ดำรงตำแหน่งครูในสถานศึกษา
- ผู้ทรงคุณวุฒิอื่นจากภายนอกสถานศึกษา เป็นกรรมการ

ให้มีการประเมินเป็นเป็นระยะๆ อย่างต่อเนื่องทุกหกเดือน รวมสี่ครั้งเป็นเวลาสองปี ให้มีผลการประเมินจากกรรมการทุกคนเฉลี่ยใน

- ครั้งที่ ๑ - ครั้งที่ ๒ ไม่ต่ำกว่าร้อยละ ๖๐ และครั้งที่ ๓ - ครั้งที่ ๔ ไม่ต่ำกว่าร้อยละ ๗๐
- กรณีผลการประเมินในแต่ละครั้งต่ำกว่าเกณฑ์ที่กำหนด สามารถทบทวนผลการประเมินได้อีกครั้ง

หนึ่ง

- กำหนดให้ครูผู้ช่วยที่ลาคลอดบุตร ลาป่วย ลาเข้ารับการตรวจเลือกหรือเข้ารับการเตรียมพลสามารถนับเป็นระยะเวลาการเตรียมความพร้อมและพัฒนาอย่างเข้มได้ไม่เกินเก้าสิบวัน หากลาเกินเก้าสิบวันให้เตรียมความพร้อมและพัฒนาอย่างเข้มตามจำนวนวันที่ลาเกินให้ครบสองปี

แผนการบริหารและพัฒนาทรัพยากรบุคคล ปี พ.ศ. ๒๕๖๗

ที่	โครงการ/กิจกรรม	แหล่งงบประมาณ				ระยะเวลา	ผู้รับผิดชอบ
		อุดหนุน	พัฒนา ผู้เรียน	เงิน รายได้ / อื่นๆ	รวม		
๑	โครงการพัฒนา กระบวนการบริหารและ การจัดการ	๑๔,๐๐๐	๔๐๐๐	-	๑๘,๐๐๐		นางสาววราภรณ์ แสงมูล
	- กิจกรรมส่งเสริมและ พัฒนาวิชาชีพผู้บริหารและ บุคลากร	๕,๐๐๐			๕,๐๐๐	ก.ค. - ก.ย. ๖๗	นางสาววราภรณ์ แสงมูล
	- กิจกรรมการลงนามคำ รับรองการปฏิบัติราชการ และบันทึกข้อตกลง (MOU)	๒,๐๐๐			๒,๐๐๐	มิ.ย. - ก.ค. ๖๗	นางสาวสุมาตรา เสนา
	- กิจกรรมพัฒนา กระบวนการนิเทศภายใน	๑,๐๐๐			๑,๐๐๐	มิ.ย. ๖๗ - ก.พ.๖๘	นายพูลทรัพย์ หาร พะยอม
	- กิจกรรมปฐมนิเทศและ ประชุมผู้ปกครองนักเรียน	๔,๐๐๐			๔,๐๐๐	พ.ค. ๖๗	นางสาววรรณภา อินทรพร
	- กิจกรรมการประชุม คณะกรรมการสถานศึกษา	๒,๐๐๐			๒,๐๐๐	มิ.ย.๖๗ -เม.ย. ๖๘	นายพูลทรัพย์ หาร พะยอม
	- กิจกรรมเปิดบ้านวิชาการ (Open House)		๔,๐๐๐		๔,๐๐๐	เม.ย. ๖๘	นางสาวนันท์ธิดา คณาวิง

ที่	โครงการ/กิจกรรม	แหล่งงบประมาณ				ระยะเวลา	ผู้รับผิดชอบ
		อุดหนุน	พัฒนา ผู้เรียน	เงิน รายได้ / อื่นๆ	รวม		
๒	โครงการส่งเสริมและ พัฒนาครุมืออาชีพ	(๒๕,๐๐๐)	-	-	(๒๕,๐๐๐)		นางสาววราภรณ์ แสงมูล
	- กิจกรรมการประชุมใหญ่ สามัญประจำปี	๑๓,๐๐๐			๑๓,๐๐๐	พ.ค. - ก.ค. ๖๗	วราภรณ์ แสงมูล
	พัฒนาวิชาชีพครูด้วย กระบวนการ PLC	๒,๐๐๐			๒,๐๐๐	พ.ค. ๖๗ - มี.ค. ๖๘	นส.สุมาตรา เสนา
	กิจกรรมการศึกษาดูงาน การจัดการเรียนรู้ตาม แนวทาง Active Learning	๑๐,๐๐๐			๑๐,๐๐๐	พ.ค. ๖๗- เม.ย. ๖๘	วราภรณ์ แสงมูล นางสาวสุมาตรา เสนา
	-กิจกรรมจ้างครูพี่เลี้ยงเด็ก				-	พ.ค. ๖๗- เม.ย. ๖๘	นายฤทธิกุล มูล อำมาตย์

